

CONVENZIONE CON L'INAIL DI PADOVA PER PRESTAZIONI**DI INDAGINI DIAGNOSTICHE**

L'Azienda Gruppo Veneto Diagnostica e Riabilitazione srl " di seguito denominata
GVDR srl , con sede legale in Cadoneghe 35010 (PD), Via Gramsci 9 - Codice
Fiscale e P.IVA 02548900287, rappresentata dal Presidente del Consiglio di
amministrazione CARACCIO GIUSEPPE ,

E

L'Istituto Nazionale per l'Assicurazione contro gli Infortuni sul Lavoro, di seguito
denominata INAIL, con sede in Padova, Via Nancy, 2 codice postale 35131 – C.F.
01165400589 - legalmente rappresentato dal Direttore della sede Territoriale di
Padova e Rovigo, dott. Antonio Salvati,

PREMESSO

- che l'INAIL ha necessità di sottoporre ad esami di diagnostica strumentale per
immagini (Risonanza magnetica,TAC, Ecografia generale ed Accertamenti clinici in
genere, Radiologia specialistica – Ortopantomografia) i propri assistiti al fine di
realizzare lo svolgimento dei compiti medico/legali istituzionali dell'Inail e che non
dispone al suo interno delle apparecchiature e delle figure professionali idonee allo
svolgimento delle prestazioni su citate;

SI CONVIENE E SI STIPULA QUANTO SEGUE

ART.1 – Il Poliambulatorio si impegna ad effettuare a favore degli Assistiti Inail, che si
presenteranno presso la sua struttura muniti di Impegnativa Inail su Mod. 127 I , le
prestazioni specialistiche richieste ed indicate in premessa.

ART. 2 - Le prestazioni saranno effettuate nei giorni e negli orari concordati all'atto
della prenotazione. L'effettuazione delle prestazioni potrà avvenire solo se

l'Assicurato esibisce l'Impegnativa rilasciata dall'Inail e dopo aver accertato la sua identità dandone attestazione al campo previsto nel foglio-B copia da restituire all'Inail del Mod 127 I ;

ART. 3 – Considerata l'urgenza della prestazione, gli accertamenti richiesti saranno eseguiti entro 5 giorni lavorativi dalla richiesta dell' Inail ed il referto sarà inviato entro 5 giorni lavorativi al Centro medico legale Inail tramite netfax al num. 0688469814 o posta elettronica all'indirizzo e-mail padova-cml@inail.it ;

Art. 4 – Per le prestazioni oggetto del presente accordo il compenso stabilito è dato dall'applicazione del tariffario in base al Nomenclatore Tariffario Regionale di cui al B. U. R. VENETO n. 50 del 8/7/2011 Elenco prestazioni vigenti con tariffa che si allega ;

ART. 5 – In caso di inadempimento alle obbligazioni assunte , l'Inail si riserva di applicare una penale pari al 15% dell'importo della prestazione oggetto dell' inadempimento, nei casi più gravi l'Inail si riserva la facoltà di risolvere il rapporto a suo insindacabile giudizio, fatto salvo il risarcimento dell'eventuale maggior danno;

Art. 6 – Con cadenza mensile, GVDR srl , fatturerà all'INAIL gli importi dovuti, allegando la specifica delle prestazioni effettuate e l'elenco dei soggetti che hanno usufruito delle prestazioni. La liquidazione dei corrispettivi verrà effettuata dalle sedi INAIL di Padova e di Rovigo in relazione alla residenza degli assistiti, entro 60 giorni dal ricevimento della fattura. Ai sensi della L. 244/2007 art . 1 e D.M. 55/2013 le prestazioni rese in base alla presente convenzione verranno fatturate con modalità elettronica valorizzando i seguenti campi: Codice univoco Ufficio – da inserire nel campo 1.1.4 <Codice Destinatario> 5S4QXM; Codice Sede – da inserire nel campo 1.2.6 <Riferimento Amministrazione> 15200, per la Sede di Padova, e 15300, per

quella di Rovigo. Al campo 2.5 <Allegati> sarà inserita la copia del Mod. 127

(foglio B) firmato e timbrato dalla struttura in indirizzo e dall'assicurato che riceve la prestazione;

Art. 7 – Con la sottoscrizione del presente accordo le parti si impegnano a trattare tutti i dati e le notizie che potranno emergere nel corso della collaborazione con la più assoluta riservatezza in osservanza del D.Lgs 30 giugno 2003 N. 196 e s.m.i.;
la società GVDR srl individua, nella persona del Responsabile del Sistema Qualità Aziendale, sig. Varotto Michele il Responsabile del Trattamento dei Dati personali nell'ambito dell'esecuzione della presente convenzione ai sensi degli art 4 comma 1 lettera g e 20 del D.Lgs n 196/2003;

Art. 8 – La presente convenzione avrà effetto dal 1° gennaio 2018 e scadrà il 31.12.2019 senza possibilità di proroga tacita. Le prestazioni rese nelle more di formalizzazione dell'atto e di sottoscrizione della convenzione, per improcrastinabili esigenze dell'INAIL, si regolamenteranno alle stesse condizioni definite dagli articoli precedenti;

Art. 9 - Il contenuto potrà essere integrato o modificato in qualsiasi momento, attraverso atti formali, qualora dovessero intervenire nuove norme disciplinanti la materia o diverse disposizioni organizzative tra le parti. Le quali si riservano la facoltà di recedere dalla presente convenzione senza obbligo di motivazione mediante comunicazione a mezzo racc. a/r. A fronte del recesso nulla sarà dovuto, a tale titolo, dalla controparte;

Art. 10 - La convenzione è soggetta a registrazione solo in caso d'uso, ai sensi art. 5, c. 2, DPR 26.4.86, n. 131, a cura e spese della parte richiedente;

Art.11 – La presente convenzione, posta in essere nello svolgimento dell'attività

istituzionale propria dell'Istituto deve essere ricondotta nell'ambito applicativo della
previsione di esenzione dall'imposta di bollo prevista dall' art. 9 della Tabella ,
allegato B , annessa al D.P.R. n 642 del 1972 .

Letto, Confermato, Sottoscritto.

Padova , 06/12/2017

per GVDR SRL

per INAIL Sede territoriale PD-RO

il Legale Rappresentante

IL DIRETTORE



REPUBBLICA ITALIANA

BOLLETTINO UFFICIALE

REGIONE DEL VENETO

Venezia, venerdì 8 luglio 2011

Anno XLII - N. 50

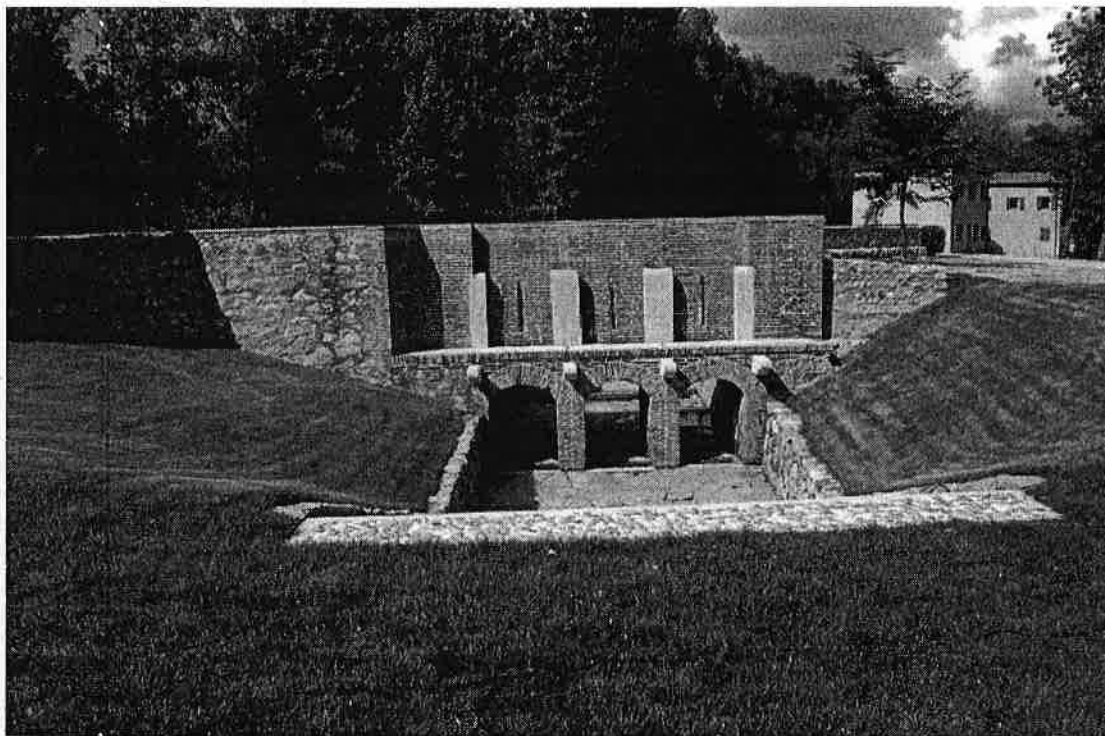

Bassano del Grappa (Vi), Antiche prese irrigue dal fiume Brenta della roggia Bernarda.

Il Consorzio di bonifica Brenta ha recentemente ristrutturato le antiche prese della roggia Bernarda, probabilmente scavata dagli Ezzelini da Romano nel '200. I lavori di restauro, realizzati con fondi consortili e un contributo della Regione Veneto, hanno consentito di salvare manufatti ormai fatiscenti, e hanno creato un luogo in riva al Brenta che potrà costituire un riferimento per rinnovare la memoria delle infrastrutture di utilizzo delle acque fluviali, che tanta parte hanno avuto nello sviluppo socio-economico del territorio: non a caso si parla di "civiltà delle rogge".

(Archivio fotografico Consorzio di bonifica Brenta)

SOMMARIO

PARTE PRIMA

LEGGI E REGOLAMENTI REGIONALI

LEGGE REGIONALE 8 luglio 2011, n. 13

Modifiche alla legge regionale 8 luglio 2009, n. 14 "Intervento regionale a sostegno del settore edilizio e per favorire l'utilizzo dell'edilizia sostenibile e modifiche alla legge regionale 12 luglio 2007, n. 16 in materia di barriere architettoniche" e successive modificazioni, alla legge regionale 23 aprile 2004, n. 11 "Norme per il governo del territorio e in materia di paesaggio" e successive modificazioni e disposizioni in materia di autorizzazioni di impianti solari e fotovoltaici. 3

PARTE SECONDA

Sezione seconda

DELIBERAZIONI DELLA GIUNTA REGIONALE

n. 859 del 21 giugno 2011 [5.5]
 Aggiornamento del Nomenclatore Tariffario regionale delle prestazioni di specialistica ambulatoriale e utilizzo di diverso regime erogativo. 13
[Sanità e igiene pubblica]